

Sagamachi

「さがみはら」「まちだ」を大学生の視点から見る情報誌

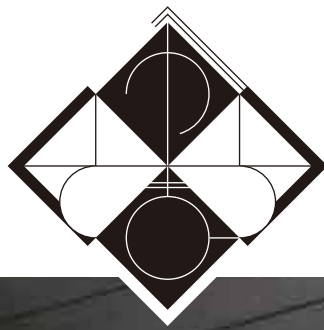

Vol.17
2014
Autumn-Winter

ぶらっと、ひと足

出かけたくなる 町田・相模原特集

秋のピリ辛! 簡単お弁当おかず
さがみ厳選 駅チカラーメン
観て読んで知る町田
学生の熱 テキスタイルパフォーマンス
相模原×町田 熱血まちづくり対談
届け! 皆の願い 橋本七夕祭りにさがみちが来たよ
このCM誰が作ったの?

Take Free

ご自由にお取りください

¥0

さがまちからのお知らせ

さがまち学生Club 活動中!

今号を制作した「さがまち学生Club」とは、コンソーシアム加盟校の学生が「学生のチカラでまちを盛り上げる」をコンセプトに、まちづくり活動を企画・実施する学生主導型プロジェクトです。

今後も地域情報誌の制作やメディアを利用したPR活動、新イベントの企画立案など、地域のまちづくり活動に取り組みます。



さがまち学生Club 公式Twitter, Facebook 公開中!



さがまち学生Club 公式Facebook
<https://www.facebook.com/sagamachi.pr?fref=ts>



さがまち学生Club 公式Twitter
@sagamachi_club

編集後記

石川…楽しかったです。「人にものを伝える」難しいですね。伊藤…制作にあたって、知らない相模原・町田を知れた気がします! 伊原…さがまちに関われた事、素敵な方々と出逢えた事に感謝でいっぱいです。大垣内…学校の実習などがありほぼ参加できない状態でみんなに任せきりになってしまいました。加藤 凪…ものをつくる大変さを、身に沁みて感じました。加藤 真…1人でも多くの人にこの情報誌を読んで貰いたいです。木下…情報誌を作る楽しさと大変さを知ることができました。工藤…新たな相模原、町田の魅力をしてもらえたら嬉しいです。西藤…さがまちが町田・相模原を盛り上げる助けに少しでもなれたら嬉しいです。坂巻…お出かけのパートナーに是非この1冊を! 佐久間…今のメンバーだから苦勞の倍の達成感を得られたと痛感した。櫻井…リーダーやらせて頂きよい経験できました。次も頑張ります。佐藤…さがまちの魅力がいっぱいですが、ぜひ読んで下さい。田邊…大変ではありましたが、沢山の経験をさせていただきました。寺内…戸惑うこともありましたが良い経験になりました!ありがとうございます。西久保…地域の方々の温かさを身を持って感じました。林…楽しい夏休みでした。三浦…制作は大変でしたが完成して嬉しいです。ありがとうございます。宮山…とても充実した時間でした。ありがとうございます! 森川…人と協力することの意味を教えてくださいました。山下 夏…今後さがまちを盛り上げていくために頑張ります! 山下 宏…本当に楽しかったです!ありがとうございます! 山本…イベント企画は初めてでしたが、大成功に終わることができました。

今号の参加学校:

青山学院大学 / 桜美林大学 / 相模女子大学 / 女子美術大学 / 玉川大学 / 多摩美術大学 / 法政大学 (50音順)

事業紹介



学生情報局
「さがまちバンバン」放送中!
【放送時間】
月・火 午後8時15分~
水・木 午後0時15分~
金・土・日 午後4時~

J:COM 相模原・大和エリア、町田・川崎エリア等で毎日放送中
J:COMチャンネル(デジタル11ch)

放送時間はコチラ <http://www.myjcom.jp/tv.html>

さがまちコンソーシアムについて

「さがまちコンソーシアム(正式名称:公益社団法人相模原・町田大学地域コンソーシアム)」は、相模原市と町田市を生活圏とする大学、NPO法人、企業、行政などさまざまな主体が連携し、それぞれの特性を活かした協働を通じて、魅力あふれる地域社会を創造することを目的に、2007年(平成19年)6月に設立され、2010年(平成22年)4月に一般社団法人になり、同年10月に公益認定をいただきました。

加盟機関 (50音順)

【大学等】青山学院大学・麻布大学・和泉短期大学・桜美林大学・北里大学・國學院大学(人間開発学部)・相模女子大学・相模女子大学短期大学部・サレジオ工業高等専門学校・湘北短期大学・女子美術大学・玉川大学・多摩美術大学・東京家政学院大学・東京女学館大学・東京造形大学・法政大学・山野美容芸術短期大学・和光大学・町田デザイン専門学校
【企業等】小田急電鉄株式会社・株式会社紀伊屋書店・株式会社さがみはら産業創造センター・株式会社JTBCコーポレートセールス・株式会社町田新産業創造センター・株式会社八千代銀行・株式会社横浜銀行・相模原商工会議所・町田商工会議所
【公益法人】公益財団法人相模原市まち・みどり公社・公益財団法人相模原市民文化財団・公益社団法人相模原市薬剤師会
【NPO法人】NPO法人相模原エスティアート・NPO法人さがみはら市民会議・NPO法人CCCNET
【行政】相模原市・町田市

「さがまち」No.17

大学と地域の情報を大学生視点でお届けする情報誌

発行月: 2014年9月
発行所: 公益社団法人相模原・町田大学地域コンソーシアム
URL: <http://sagamachi.jp> E-Mail: info@sagamachi.jp

「さがまち」17へのご意見・ご感想を、はがきまたはEメールでお寄せください。
郵送先: 〒252-0307 相模原市南区文京2-1-1 相模女子大学内
公益社団法人相模原・町田大学地域コンソーシアム事務局宛

あなたの住む町で...
身近な楽しみ見つけませんか?



相模原麻溝公園
相模原市南区麻溝台2317-1
TEL / 042-777-3451

【施設案内】
グリーンタワー相模原展望塔、芝生広場、フィールドアスレチック

総合体育館
相模原市南区麻溝台2284-1
TEL / 042-748-1781

【施設案内】
大体育室、中体育室、小体育室、柔道場、剣道場、弓道場、トレーニング室、幼児体育室、会議室

アクセス
バス: 「総合体育館前」下車
(相武台前駅⇄相模原駅南口)、(古淵駅⇄相模大野駅⇄女子美術大学)

市民健康文化センター
相模原市南区麻溝台1872-1
TEL / 042-747-3776

【施設案内】
プール、浴室、多目的会議室、工作室、講習室、焼成炉室、茶室、ふれあい広場、展示コーナー、交流コーナー、幼児コーナー、授乳コーナー、カフェレストラン

※利用方法、利用料金、休所日等の情報は各施設にお問い合わせいただくか公社ホームページをご覧ください。(下記QRコードからアクセスできます)

公益財団法人
相模原市まち・みどり公社

相模原市中央区富士見6-6-23
TEL / 042-751-6623

相模原市都市整備公社と相模原市みどりの協会は4月1日に合併し、相模原市まち・みどり公社となりました
<http://www.sagamiharashi-machimidori.or.jp>



秋のピリ辛! 簡単お弁当おかず

相模原市の甘口唐辛子を使用した「ちょっぴり辛みそ」でつくる
さがまち学生メンバー考案の「簡単お弁当おかず」を紹介します!
行楽シーズン、自分でお弁当つくって出かけてみませんか?

『ちょっぴり辛みそ』を
使った少し大人の味の
主菜です。食べ始めたら、
箸が止まりません!



レンジで簡単
かぼちゃの煮物

こんなに簡単に作れちゃうのに、
味がしみ込んでいてとっても
ジューシー。誰かが遊びにきた時
に、やさしく作ってもいいかも。

しめじの
ポン酢炒め

ポン酢がきいていて、さっぱりした後
味のおかずです。お弁当が飽きないた
めの名脇役です。

鮭のまぜごはん

少し贅沢な気持ちになるまぜごはん。
ちょっとの工夫で、とてもクオリ
ティの高いお弁当になります。

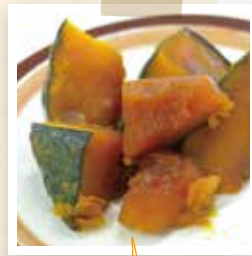

アレンジ
かんたん!!

副菜 4人分 レンジで簡単 かぼちゃの煮物

- 材料 かぼちゃ：1/4個(約350g)
- a 醤油：大さじ1
砂糖：大さじ2
みりん：大さじ1
水：140cc

- 作り方
1. かぼちゃを一口大(3cm角)に切る。
 2. 深めの耐熱皿に調味料 a を入れ混ぜ合わせる。
 3. かぼちゃをなるべく重ならないように調味料のお皿に入れ、ラップして600wで8分加熱する。
 4. 柔らかくしみこんだらお皿に盛り付ける。



秋の味覚♪

副菜 4人分 しめじの ポン酢炒め

- 材料 しめじ：100g
片栗粉：大さじ1/2
ニラ：5本
塩・コショウ：少々
ポン酢醤油：大さじ1
サラダ油：大さじ1/2

- 作り方
1. しめじはほぐし、片栗粉をさっくりとまぶす。ニラは1cm幅に切る。
 2. フライパンでサラダ油を熱し、しめじ、ニラ、塩・コショウを入れて炒め合わせ、火が通ったらポン酢醤油を回し入れて、さらに炒める。

鮭のまぜごはん 4人分

- 材料 白米：4人分(約600g)
鮭フレーク：大さじ3 1/2
白ごま：適量

- 作り方
1. 暖かいご飯に鮭フレークを入れ、偏りが無いよう混ぜ合わせる。
 2. 盛り付け、上から白ごまを散らす。

主菜 4人分 鶏肉のちょっぴり 辛みそ焼き



さがみはらの特産品を
使用した1品!!

- 材料 鶏もも肉：2枚
小ねぎ：少々
- a ちょっぴり辛みそ：大さじ3
酒：大さじ2
醤油：大さじ1

- 作り方
1. 鶏肉は余分な脂身を取る。包丁の根元を使って筋切りをして、鶏肉全体にフォークで穴をあけておく。
 2. 密封できる大きめの袋に調味料 a と鶏肉を入れ、外から揉む。それを冷蔵庫で15~30分ほど寝かせる。
 3. 鶏肉の皮側の面から、フライパンにフタをして弱火で焼く。全体に火が通ったら裏返し両面を焼き、竹串を刺して火が通ってるか確認する。
 4. 火が通っていたら、一口大に切り分け盛り付ける。
 5. 上から小さく切った子ねぎを散らす。



使用した相模原市の食材 『ちょっぴり辛みそ』

相模原市緑区を産地とした青唐辛子と、津久井在来大豆の味噌を合わせた、ちょっぴり辛く、それでいてコクのある辛みそです。

ご飯やパン、湯豆腐、温野菜、さしみこんにゃくなどにもいかがでしょうか?

迷ったらココで購入!



sagamix(さがみックス):

bono相模大野内に併設された、相模原市のアンテナショップ。

相模原市にゆかりのあるこだわり食品や、採れたての野菜などを取り揃え、併設のカフェでは相模原の旬の味を味わうことができます。「テーブルに冷蔵庫に、地元さがみはらがあふれる日常」を目指した素敵なお店です。

住所 相模原市南区相模大野3-2-1 bono相模大野SC2F
電話 042-705-8455
最寄り駅 相模大野駅北口から徒歩約3分
営業時間 10:00~21:00

『ちょっぴり辛みそ』が気になった人は
左側のページへGO!!



悠河らーめん ● JR野田

小田急町田

●らーめん での坊



悠河らーめん

町田から徒歩3分ほどで行けるお店、賑わい豊かな商店街の中に並んでおり、白を基調とした爽やかな外装が印象的だ。店内は広くカウンタースタイル、テーブル席を設け、威勢の良いスタッフが出迎えてくれる。

美肌効果のある『美麺(イケメン)』など、バリエーションに富んだラーメンを置いているが、悠河スタッフのイチオシは、坦々麺とニンニクコマ辛を掛け合わせた、『悠河スペシャル』。価格は920円。2

このタレが絶妙な辛さを生み、中太麺にほどよくタレが染み込んでいる。お好みで5段階の辛さを選ぶことも可能。『元はまかないから始まったメニュー』なんです。掛け合わせた味によって、悠河のオリジナルテイが生まれ、今では人気メニューの一つなんです。と、オーナーの西村さんは話す。活気ある店の雰囲気と力強い味が、お客さんに元気を与える。

スタンプを50個集まれば、一ヶ月ラーメンが無料とい

住所 町田市原町田4-9-16
JR横浜線「町田駅」徒歩3分
Tel 042-725-9090
営業時間 月～金 11:00 - 15:00,
17:30 - 23:00(金曜は24:00)
土 11:00 - 23:00
祝前日 24:00

『悠河スペシャル』
920円

「こだわりのチャーシューにある。仕込みから長年変えることない。価格は900円。」

「こだわりのチャーシューにある。仕込みから長年変えることない。価格は900円。」

住所 町田市森野1-26-23
小田急線町田駅北口徒歩3分
Tel 042-727-0649
営業時間 月～金 11:30 - 21:00
土・祝 11:30 - 20:00

また、学生であれば、炊き込みご飯がつくれ、サービスも。相性抜群の自家製のラー油は単品で置いている。

い熟成されたチャーシュー、これが20年守り続けたでの坊の味であり旨味である。と、店長の小野寺さんは語った。また食べたくなる老舗の安心、変わらぬ味はより一層深みを増し、根強い人気を誇るのだらう。

らーめん での坊

『での坊ラーメン』
900円



住所 相模原市中央区淵野辺1-10-11
JR横浜線矢部駅北口から徒歩約400m
Tel 042-768-0789
営業時間 11:00～20:30(L.O)
ランチ営業、日曜営業
定休日 木曜日

JR古淵

うお得なイベントも催している。他にも、子供用のスタンプカードやお菓子が貰えたり、1000円でドリンクバーも使用できるなど、家族で楽しめるサービスも提供している。

横浜線矢部駅から歩いて5分。小さな店内に「コ」の字型にカウンター席を構え、厨房が一望できる夫婦で営む『らーめんきじとら』がある。野菜を炒める音、生姜の効いたスープの匂いを間近で感じることができ、食欲を掻き立てられる。

メニューは『ラーメン』とシンプルではあるが、麺の量を小並、中、大と自由に設定できる。価格は600円と安い。もっちりもちのきしめんのような極太平麺に色どり鮮やかに盛り付けられた野菜とチャーシュー。食欲の秋にはオススメです。

メニユーは『ラーメン』とシンプルではあるが、麺の量を小並、中、大と自由に設定できる。価格は600円と安い。もっちりもちのきしめんのような極太平麺に色どり鮮やかに盛り付けられた野菜とチャーシュー。食欲の秋にはオススメです。

メの一品である。絶妙な茹で加減の麺はモチっと喉越しが良く、透き通る塩スープに良く絡む、飽きることない味だ。あっさりした味付けにたくさん野菜を取れることから、女性にも人気のらーめんである。またニンニク、生姜も自由に入れることができ、風味をお好みで味わうことができる。

濃厚な夫婦の作るラーメンに愛着がわくこと間違いなし。『妻の喜ぶ味を目指して作りました。こだわりの持つことなくシンプルに作っています。』と店主は語る。

さがまち厳選 駅チカララーメン

『食の秋』をテーマに相模原町田の駅から近くてお得なラーメン屋3店舗に取材。一度食べれば、ハマること間違いなしのラインナップ。さがまちを片手に相模原町田のグルメを楽しもう！

各店舗 外観紹介

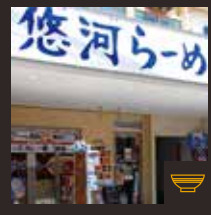

らーめんきじとら

『ラーメン』
600円



●らーめん きじとら ●

JR淵野辺

JR矢部



仲見世商店街

東京都町田市原町田4丁目

仲見世商店街は、メインの町田駅から少し離れたレンガ道に突然現れる。周りに並ぶ飲食店とは少し違った薄暗い照明の通路は、まるでそこだけ昭和から時間が止まっているかのような、何だか不思議で謎めいた空間が存在する。中には多国籍な飲食店を始め雑貨屋、ペットショップまで多彩な店舗が軒を連ねており、沢山の人がこの通りを訪れる。「まほろ駅前多田便利軒」では同じく謎の人物である行天春彦が、この商店街に逃げ込むシーンが撮影され、その不思議さを更に掻き立てるような映像になっている。



芹ヶ谷公園

東京都町田市原町田5-16

この大きなオブジェのような噴水「虹と水の広場」で知られる芹ヶ谷公園は、JR町田駅から徒歩約13分の場所にある。多くの自然と水が豊かに流れるこの公園は、町田市民の憩いの場として利用されている。園内には遊具、広場等のほかに国際版画美術館もあり、休日は家族連れ、ランナー、カップルなど沢山の人の訪れる、大人から子供まで楽しめる公園だ。作中ではこの公園で主演の2人がトレーニングをするシーンなどのロケ地として撮影が行われた。



『まほろ駅前多田便利軒』 三浦しをん

『まほろ駅前多田便利軒』は、町田市ゆかりの作家三浦しをんさんが描く、町田市をモデルにした架空の都市「まほろ市」を舞台にした痛快便利屋物語。第135回 直木賞受賞作。

この作品を通して見える、独特な町田市の姿をご紹介します。

あらすじ

ベットの世話、塾の送迎代行、納屋の整理、そんな仕事のはずだった。東京郊外の「まほろ市」で便利屋を営む、多田啓介。そんな多田のもとに、転がり込んだ風変わりな同級生、行天春彦。2人の奇妙な同居生活から始まる、何処かキナ臭い依頼との日常と冒険。

知る町田



読んで



観て



都会でもなければ、田舎でもない。天気予報は大体外れる。

地方から出てきたさがまち学生メンバーである私が初めて訪れた町田市の印象は、一通りの物が揃う都会だというものだった。小田急線から横浜線へと向かう通路の人の多さには驚いた。けれども小田急線で、神奈川↓東京(町田)↓神奈川と跨ぐのは、今でも不思議な気持ちになる。まるで町田市だけが異空間にあるような…。これこそ町田市の魅力のひとつなのではないのだろうか。

この作品はそんな町田市をモデルに描かれている。普段あまり本を手にとることをしなない人たちにとって本を読むという行為に苦手意識をもつ人は少なくないだろう。しかしこの物語はとも痛快で読みやすく、飽きを感じさせない。便利軒に依頼をスマートに熟せないながらも、不器用に着々と物事を解決していく2人の様子が、毎回毎回の展開を気にさせ、本を読むことをクセにさせる。また、作中のキャラクターである行天はみんなが予想していない突発的な言動を毎回行う。そんな行天に振り回され、苛立ちながらもなんだかんだで心配し行天の存在を認める多田。また、便利軒にくる依頼者を見てはあれこれ分析し、依頼の裏の性格まで考察する。時には自分にとってなにも利益のないことにもまで巻き込まれるはめになるが、自分が任された仕事以上のことを多田は行う。作中における主人公多田の人の良さは、この作品の魅力の1つであり、私がこの物語をもっと読みたいと感じた理由でもあるのだ。

作品の所々には町田市の光景が細かく記されており、町田市を知っている人は、頭の中にその景色がすぐ浮かび上がるだろう。また町田市のことを知らない人は、「ちよっと怪しい雰囲気漂う場所もあるけどどんな場所だろう」と興味を湧くのではないだろうか。

10月18日には、まほろシリーズの最新作である「まほろ駅前狂騒曲」が映画化される。ある日突然多田は行天の元妻から4歳の女の子「はる」を無理やり預けられて困惑する。その後、バスジャックに巻き込まれたりなどしながら御馴染みの破天荒な展開になってゆく。映画館で多田を演じる瑛太さんと、行天を演じる松田龍平さんに再び会える喜びは大きい。また、日頃見ている町田市をスクリーンを通して観ることによって町田市独特の世界観を感じ、改めて町田市の魅力を発見することができるだろう。



読んで知る



文庫本
『まほろ駅前多田便利軒』
本体 560円+税
文藝春秋

観て知る



DVD
『まほろ駅前多田便利軒』
1,500円(税抜) ハビネット
©2011「まほろ駅前多田便利軒」製作委員会



映画
『まほろ駅前狂騒曲』
町田市を舞台にしたまほろシリーズ最新作、瑛太×松田龍平で待望の映画化!
2014年10月18日(土)よりロードショー
©2014「まほろ駅前狂騒曲」製作委員会



“学生の熱”

TAMA ART UNIVERSITY
TEXTILE PERFORMANCE 2014

相模原市・町田市は約20校の大学が存在し、学生の街としての一面もある。そんな若き才能が集まるこの街には、その一端に触れることのできる学生主体のイベントが数多く存在する。この誌面をきっかけとして是非足を伸ばし新たな相模原・町田を発見してみてもどうだろうか。

今回は多摩美術大学の芸術祭の中的一个のイベント、テキスタイルパフォーマンスを紹介する。テキスタイルパフォーマンスとは多摩美術大学生産デザイン学科テキスタイルデザイン専攻の3年生が中心で主催されるパフォーマンスショーである。テキスタイルデザインとは織物・染物にかかわるデザイン全般の事を指し、その表現は、手織りから機械織り、手染めから機械染め、コンピュータによる色柄プリントなど、伝統工業的な一品生産から工業デザイン的な大量生産まで幅広い。テキスタイル・デザインのかかわる範囲はファッションからインテリア、建築空間、など多岐にわたる。彼らは衣装デザインだけでなく染め織りから演出、構成を含む全てをいちから企画、制作する。

これだけを聞くとテキスタイルパフォーマンスをファッションショーでは、と多くの人は思うだろう。しかし「ただのファッションショーではない」。これは取材を引き受けてくれたテキスタイルパフォーマンスの上級生達が何度も口にしていた言葉だ。「服を一番美しく魅せる、その一点ではファッションショーと変わらないが、見てくださったお客様にどう感じてほしいかというテーマ性にかける思いが大きい」と語ってくれた。

今年のパフォーマンスのコンセプトは『こなた』。こなたとはあなたと私という意味を持つ日本古来の言葉である。「現代日本に生きる人々へ今を作るのはあなたであり私である。そのことを自覚しもっといい今を作っていく」というメッセージがこめられている。この抽象性の高いテーマを表現するために今年は数多くの挑戦を舞台で行う。昨今ライブイベントや多くのパフォーマンスの中で目にするプロジェクションマッピングを使用した演出や見下げ形式で行う舞台セット。また当日は生演奏での公演を行うという。「面白いことをとどんどんやっていけたら良い」。その言葉通りの可能性に満ちた舞台になるだろう。

最後に、学生が作り上げることの魅力についてこう語ってくれた。「学生の場合、多くの人は情熱だけで活動している。そこには給料は存在しない。何のためにやっているのかと問われたら、自分のためであり、周りを褒めていくために熱を持ってやっている。そこには熱がありそのエネルギーは仕事とは全然違う物である。そこが魅力」。取材で一人一人に話をうかがっていく中で、この舞台にかける思い入れの強さ、熱を大いに感じた。彼らはまた学生である。しかし、一つの物を作り上げ伝えることに高い意識が存在した。実際に足を運び本物を見ることで間違いなくその熱を、思いを感じることができると感じた。



多摩美術大学 八王子キャンパス

場所 192-0394 東京都八王子市鍵水2-1723
Tel 042-676-8611
Web www.tamabi.ac.jp



多摩美術大学2014年芸術祭 八王子キャンパス

日程 2014.11.1.Sat. - 11.3.Mon.
場所 多摩美術大学 八王子キャンパス
Web www.tau-geisai.com/
Twitter @taugeisai2014



Textile Performance

場所 多摩美術大学八王子キャンパス
メディアセンター1階メディアホール
チケット 前売り ¥700
当日 ¥800
Web www.tekipa-web.com/
Twitter @tekipa_14
Facebook facebook.com/tekipa14

日程 2014.11.1.Sat. - 11.3.Mon.
※11.3の公演は第5公演はありません
時間 第1公演 10:45-11:20
第2公演 12:00-12:35
第3公演 13:15-13:50
第4公演 14:30-15:05
第5公演 15:40-16:15
※開場は開演の15分前になります。

サガマチ 相模原 × 町田

熱血まちづくり対談

相…佐々木 亮一さん 町…小峰 健嗣さん 学…さがまち学生メンバー

今住んでいる町は「ふるさと」と言えますか？今回は、市民に町をもっと好きになってもらうと努力している、青年会議所のお二人を紹介し、青年会議所とは、地域貢献を目的とする団体です。20歳から40歳までの青年が集まって、町を元気づけようと積極的に活動しています。会員は社会人が中心ですが、学生でも参加することが出来ます。今回は、さがまち学生メンバーも交えて、これからのまちづくりについて話してみます。

市民みんなで考えるまちづくりとこれから

学 どのような思いで活動されているのですか？
 相 市民の皆様は「自分の町は自分で作らなくては駄目だよ」という思いを意識してもらいたい、関心を持ってもらって行動に移ってもらいたい。その喚起のために事業を続けています。
 町 市民の意識改革ができないと町が良くなるという考えを持っていて、とにかく町田を愛してもらい、市民に何か気づいてもらいたい思いで事業をおこなっています。
 学 例えはどんなところに気づいてもらいたいですか？
 相 他から見ると相模原・町田は恵まれている良い部分がある。だけど普通に住んで

いてなかなか「自分の町いいな」と比べていけない。市民の人たちに自分の町に関心を持ってもらうって「あっ、いいな」と思ってもらいたい。自分たちで「自慢できるじゃん」とか「誇れるじゃん」というものに行けたらベストなんだよね。そういう段階まで上げられたらなと思うんです。なおかつ地元意識。震災のとき、「コミュニティ」が成り立っていないといろんな不具合が出てきた。地元愛からつながる意識を進めていかないと。
 町 やはり町に無関心な人が多いとその町は良くなっていかない。無関心というのが一番怖い。愛していただく、好きになっただけでなく、そういう思いを持っていただいて、自主的にいるんな所に目が届いたりとか、何か考えが浮かんだりとか。そう導くための地盤を作るといって考えて青年会議所はやっていきます。
 学 町を愛せるきっかけになるものがあつたらいいですね。特産品がおいしいとか。

相 誇りになるものがあればね。そういうものも作らなきゃいけないだろうし、ホントはあるんだけど上手く発信できてないのがけっこうある。
 町 なかなかね。
 相 これっていろいろのはね。
 町 誇れるものってなかなか難しいですよ。みんながみんな誇れるものをつくるっていうのは永遠のテーマになってくるとは思うんですけど。町田にはJ3のプロサッカーチームがあつて、けっこうな支援を個人の方から受けていたりするので、ああいったものをより多く作っていくということが、誇れるものを作るとい意味では近いのかなと思います。
 学 相模原・町田と聞いただけで「コソラー」と思っイメージがないうちに思っています。
 相 相模原・町田と聞いただけで「コソラー」と思っイメージがないうちに思っています。
 学 でも、見ればいっぱいあるはずなんですよね。
 相 ちっちゃい店のある商品が急に注目される場合ってあるじゃない。乗っかるしかないかなって。
 学 (笑)
 相 でも、それ大事なんですよ。
 学 そういつの、ドントンやってもらいたいんです。
 相 柔軟性だね。
 学 町田も相模原も学生がたくさん集まっている町でもあります。そういうところにも目を向けられたら。
 相 うちの活動の指針として、若者と手を取りあって町をつくっていくことがありま。ただ、学生のときはこの町にいてくれるんだけど、就職するどっかに行ってしまう。前は社会人となって戻ってきてくれたけど、今は戻ってきて



対談の様子

くれないらしいんだ。やっぱりどうにかせないかんでしょ。この町を「ふるさと」と思ってもらわないと。しかも、町の良さを一つ一つしてくれるのは学生じゃないかと思ってるよ。町を盛り上げてくれるブームは学生じゃないとつくれない。それをつくれたらもったいい町になるんじゃないかな。そういう仕掛けを提供したいと考えているよ。
 町 学生さんが4年間の途中で少しでもまちづくりに参加していただいて、学生のエネルギーでこの町田を発信していけば、よりいい町に近づけるのではないかと考えています。
 学 学生は知らないからやらないうちは無責任なくらいです。私たちも意識しなければ。最後に、読者に伝えたいことはありますか？
 相 まちづくりの活動に参加してもらいたいんです。なんでもいいんです。自治会のごみ拾いの日とか、ああいうのからだと思っんです。一歩踏み出し

てもらいたい思いがあります。欲を言えは、うちの事業に参加してもらいたいですけどね(笑)
 町 まったくその通りで、青年会議所のやっている事業に参加してもらいたい。参加することで必ず何か学んでいただけたらと思います。あと、地域とのコミュニティをもっと密に取っついていたことも重要ではないかと考えています。最近だと、お隣が分からないとか、町内会の活動もあまりないという方が多いとは思いますが、そういうことに多く参加していただくことや、地域を自分たちの目で気にしていただくことを期待しています。
 学 住んでいる私たちの地域への思いがまだまだ薄いと感じました。事業を知らないだけで、まちづくりに興味がある学生も多いと思うので、そういう人たちが巻き込んでいくことが重要だと思っます。そして、町が一つとなって活動を進められたらいいですね。ありがとうございました。

町田のまちづくりの一例

まち☆くり

しなどの清掃活動に取り組んでいます。落書きや張り紙の多い風景を当たり前にならない、犯罪が起きにくい町にしたい、そんな想いを持った人々が集まっています。

「まち☆くり」とは、「町田クリーンアップ作戦」の略称です。多いときには450名を超える参加者が、町田市内の落書き消

町田青年会議所
<http://2014.machida-jc.jp/>



町田青年会議所理事長 小峰 健嗣 さん

相模原青年会議所理事長 佐々木 亮一 さん

相模原のまちづくりの一例

さがみはらハイスクール & カレッジ議会

ました。テーマは、市のシティセールスを「考える」「広める」という2つです。委員会に分かれて熱い議論が交わされました。最終日には、JAXAや豊かな自然を押し出す政策を、学生が市に提案しました。この議会をふまえて、今後の市政での実現を目指していくそうです。

8月1・3・6日の3日間、相模原市内の高校生・大学生67名が集まる「さがみはらハイスクール&カレッジ議会」が開催され

相模原青年会議所
<http://www.sagamihara-jc.com/>



ブース2 セタ・橋本クイズ

輪投げをしてクイズに挑戦! 3つの箱のどれかには「あたり」が! 橋本のことも知ることが出来るクイズに皆さんとても楽しそうでした。

ここでクイズをひとつご紹介! ミウルくんが身に着けているアイテムは?

- ① ネクタイ ② スカーフ ③ マフラー

※正解はさがまち裏表紙をご覧ください。



届け! 皆の願い

～橋本セタまつりにさがまちが来たよ!～

ミウルグッズ販売!

ストラップ、ボールペン、タオル、小物入れなど、さがまち学生メンバーがグッズの販売を手伝いました。セタ祭りの時以外でも、相模原市緑区の各所で買うことができるので、是非探してみてください!

- ミウルテーマソングCD ¥400
- ミウルボールペン ¥400
- ミウルキーホルダー ¥150
- ミウルストラップ ¥250(左下)
- ミウル鈴ストラップ 各¥300(右下5種)



さがまち学生Club イベントチーム

こんにちは。さがまち学生Clubのイベントチームです。私たちは相模原・町田の活性化及び町おこしのため、イベント企画や参加などを行っています。

今回は私たちにとって第一回目のイベントとして、この橋本セタまつりに参加させて頂きました。お子さんから大人の方までたくさんの笑顔を見れて、私たちも参加して良かったなと実感しています。今後の活動としても、様々なイベントに参加していきたいと考えています。

相模原市・町田市の皆さん、これからも私たちさがまち学生Clubイベントチームをよろしくお祈いします。



さがまち学生Club 公式Facebook



さがまち学生Club 公式Twitter



ブース3 フェイスプリントシール

ミウルくんやさがまち学生Clubオリジナルセタシールを無料で配布しました! シールを貼ってテンションアップ! 子供から大人まで幅広く楽しんでもらいました。



相模原市緑区で催された第63回橋本セタまつり。現在に至るまで地域内外の多くの方にも親しまれてきました。今回、さがまち学生メンバーも祭りを盛り上げるため2日間参加! 緑区のイメージキャラクターの「ミウルくん」ともコラボしました。ここでは橋本セタまつりに参加したさがまち学生メンバーが企画したブースについて紹介していきたいと思ひます!

ブース1 願い事でモザイクアート

来場者に願い事を書いてもらい、それを大きな模造紙に貼りました。出来上がったのは巨大なミウルくん! たくさんの人が願い事を書いてくれたおかげで1日でミウルくんは完成しました。そして、2日目にはモザイクアートで天の川を完成させることもできました。

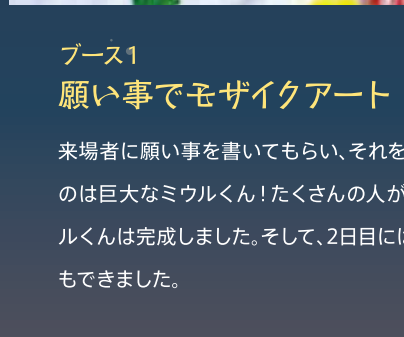

たくさん集まりました!

町田市役所文化スポーツ振興部スポーツ振興課
この秋冬は町田市立陸上競技場でラグビー観戦!
 ◆関東大学リーグ戦
 9月21日 流通経済大学 対 立正大学
 10月19日 中央大学 対 山梨学院大学
 ◆関東大学対抗戦
 9月21日 青山学院大学 対 帝京大学
 10月19日 立教大学 対 慶應義塾大学
 ◆ラグビートップリーグ2ndステージ第5節
 12月28日 対戦カード未定
 【問合せ】町田市役所文化スポーツ振興部スポーツ振興課 TEL: 042-724-4036(直通)

北里大学
第52回北里大学北里祭 今年のテーマは「彩」
 北里祭は11月12日に行われます。学生による健康チェック、オープンレクチャー、水族館見学などなど特色を活かした北里大学ならではの体験ができます! 実行委員が本気で装飾したキャンパス内で行われる北里祭に来て、北里大学の歴史に残る最高の北里祭と一緒に彩りましょう!
 【問合せ】〒252-0073 神奈川県相模原市南区北里1-15-1 第52回北里大学北里祭実行委員会 TEL: 042-778-8093 E-mail: kita-fes@kitasato-u.ac.jp

東京家政学院大学
第51回 KVA祭 ~宇宙~
 無限の宇宙のように様々な可能性を秘めた学生達が学園祭を盛り上げます。本学の魅力を体験したい方はぜひご来場ください。9日には若者に人気のスーパーパフォーマンスグループによるトークショーを開催します。また子供に人気のキャラクターショーなども予定しています。
 【日時】2014年11月8日(土)・9日(日)両日とも10:00~16:00予定
 【問合せ】学生支援グループ 042-782-9818

サレジオ工業高等専門学校
育英祭が今年も学生主体で開催されます!
 育英祭とは他校でいうところの学園祭です。ここでは学生たちが普段学んだ修学の成果として、様々な作品や活動成果を展示すると共に、屋台等の模擬店や多様な催し物を開催しております。学生のイキイキとした表情やこれまでの成果をぜひ直接ご覧ください。
 【問合せ】 TEL: 042-775-3020 Web: http://www.salesio-sp.ac.jp
 【開催日】2014年11月1日(土)~2014年11月2日(日)10時~16時

町田・デザイン専門学校
今年もハロウィンを彩ります。mdcのカボチャたち!
 昨年のハロウィンに、ルミネ町田のディスプレイや小田急、東急ツインズの撮影スポットを制作し町田のハロウィン盛り上げに協力した町田・デザイン専門学校が今年のハロウィンに向けても準備中です。好評のフェイス・ペイントもありますので、今年のハロウィンにご期待ください!
 【問合せ】町田・デザイン専門学校 ビジュアル学群 飯田 TEL: 042-721-7249

公益財団法人相模原市民文化財団
【日本伝統芸能公演】
野村万作・萬斎 ~狂言への誘い~
 【日時】11月26日(水)19:00 【会場】相模女子大学グリーンホール(相模原市民文化会館)・大ホール
 【料金】全席指定4,000円 ヘア席7,500円 【解説】野村萬斎 【出演】野村万作、野村萬斎、石田幸雄 他
 【演目】小舞/貝尽し 狂言/墨塗、千鳥 ご期待に応え、野村万作・萬斎親子が相模原市に再登場!
 【問合せ】チケットのお求め・お問合せ チケットMove Tel: 042-742-9999(10:00~19:00)

さがみはら市民活動サポートセンター
NPOの魅力伝える広報術 Part 1~3
 広報には様々なツールがあります。NPOの皆さんにとって効果的な広報は何か? そのコツを3回に分けて学んでいきます。 Part 1 9/26(金)13:30~「メディアと上手に付き合おう」 Part 2 10/10(金)13:00~「Webを上手に活用しよう」 Part 3 10/31(金)9:00~「想いを上手に伝えよう」
 【問合せ】さがみはら市民活動サポートセンター 〒252-0236相模原市中央区富士見6-6-23 けやき会館3F、 TEL/FAX: 042-755-5790、 E-mail: sagami.saposen@iris.ocn.ne.jp 担当:水澤

多摩美術大学 生涯学習センター
公開講座「アトリエのにおい」一創造の現場にふれる1日
 作品が生み出される空間を体感してみませんか。10/18(土)環境デザイン「究極の椅子を探す」11/29(土)メディア芸術「アトリエから宇宙へ」12/13(土)版画「浮世絵から現代木版」
 【時間・場所】11:30~15:30、八王子キャンパス 【受講料】各5000円
 【お申し込み・お問合せ先】多摩美術大学 生涯学習センター(八王子キャンパス) 〒192-0394 東京都八王子市鎌水2-1723 TEL: 042-679-5707 E-mail: life@tamabi.ac.jp WEB: http://www.tamabi.ac.jp/life

女子美術大学
2014年度女子美祭 開催!!
テーマ「つまさきだち」
 2014年度女子美祭を10月24日(金)~26日(日)まで開催。学生作品の展示やアートコンペティション、スタンラリー、ワークショップ、講演会等のイベントや模擬店、フリーマーケットを予定。JAMでは、今年も相模原市教育委員会主催の「造形さがみ風っ子展」を開催。女子美祭は杉並キャンパスでも同時開催。
 【問合せ】TEL: 042-778-6111(代) WEB: http://www.joshi.ac.jp

東京造形大学
CS祭「バカやろう」10/17(金)~19(日)
 テーマには、刺激を与えて気力を起こさせる意味の「馬鹿野郎」と、弾けた盛り上がり表現する「バカ(を)やろう」という意味を持たせました。豊富な展示やマーケットを揃えて、皆様のご来場をお待ちしております!
 【問合せ】TEL: 042-637-8745 WEB: http://www.zokei-csf.com

(株)JTBコーポレートセールス 法人営業相模原支店
第21回ホノルルフェスティバル参加団体募集中
 ハワイ最大のイベント「ホノルルフェスティバル」日頃、練習されている文化・伝統・武道・スポーツなどをハワイのステージで披露してみませんか。カラカウア大通りのパレードで披露するのも可能です。『感動』を体感しましょう。2015年3月6日(金)から開催。
 【問合せ】株式会社 JTBコーポレートセールス 法人営業相模原支店 営業課 TEL: 042-701-2153 FAX: 042-701-2161

相模原市
ゆるキャラグランプリ2014へ「さがみん」初エントリー!
 「ゆるキャラグランプリ2014」に相模原市マスコットキャラクター「さがみん」が初エントリーしました! 名だたる先輩キャラクターに胸を借りつつも「さがみん」も一生懸命がんばりますので、応援よろしくお願いします! ※「さがみん」公式ツイッターも限定開設! アカウント名: @sagamin_love
 【問合せ】相模原市シティセールス・親善交流課 TEL: 042-707-7045 E-mail: pr@city.sagamihara.kanagawa.jp

麻布大学
オープンセミナー★麻布大学祭情報
 ★10月5日(日)オープンセミナー 10:00~16:00 麻布入試の傾向をつかめ!! 入試対策特別講座、小論文・面接対策講座など、受験生必見!!
 ★11月1日(土)~3日(月・祝)麻布大学祭 10:00からイベントの詳細は、大学祭HPでチェック!
 ◎オープンセミナー:経営企画課(入試・広報) TEL: 042-769-2032(直通) 本学HP: http://www.azabu-u.ac.jp/ ◎大学祭:麻布大学 大学祭実行委員会 TEL: 042-769-0829(直通) 大学祭HP: http://azabu-festival.sakura.ne.jp/

山野美容芸術短期大学
山短祭開催!!
 美容の短期大学で行われる学苑祭です。模擬店だけではなく、ヘアショーや舞台イベントを企画中!! ぜひ見に来てください!!
 2014/11/1~2014/11/2(15時まで)
 【問合せ】山野美容芸術短期大学 学生・教務課 TEL: 042-677-0111

和光大学
連続市民講座「発見! 新しいアジア」
 経済的にも文化的にも急速に変化するアジアの諸地域について新しい切り口から取り上げます。10月16日・23日・30日 11月6日 いずれも木曜18:30~20:30 和光大学ポブリホール鶴川3F多目的室
 【問合せ】和光大学 企画広報係 大学開放センター http://www.wako.ac.jp

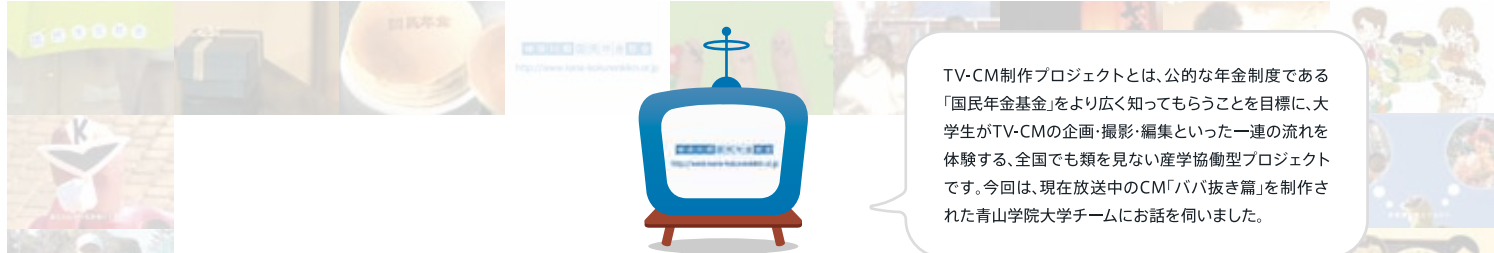

国民年金基金TV-CM制作プロジェクト

このCM誰がつくったの?



左: 長野さん(以下①) 右: 黒坪さん(以下②)

◆長 神奈川県国民年金基金TV-CM制作プロジェクトに参加しようと思っ たきっかけを教えてください。
 ① 大学でテレビ番組を作る授業があり、その仲間6・7人でCM制作にもチャレンジしようということになりました。応募企画が46作品もあり、その中から16作品がプレゼンの機会を得、制作に進んだら作品に残ることができました。私個人としては、2年連続でCMを作った人はいないのでそれも達成してみたいとチャレンジしました。
 ② 僕は元々高校時代から映像制作をやっていたので、個人的に作っていたんですが、学校で作るといった機会には恵まれなくてたまたまそういう機会があったので自分の力を出したいと思いチャレンジしました。
 ◆今回の作品のコンセプトはなんですか?
 ① 国民年金基金をより多くの若い人

に知ってもらいたいという思いで、みんなに親しみのある「ババ抜き」をモチーフにして、制作しました。実際に制作して印象に残ったことはなんですか?
 ② 映像を作る上で15秒という時間に収めなくてはならず、アイデアを壊さないように制作しなければならぬところが難しかったです。
 ① TV-CMなので色々な制限がある中、私たち学生のアイデアが活かされた作品になったと思います。こうした経験は学生時代では中々得られないことでしたので、とても新鮮でした。読者の方に最後に一言お願いします!
 ② このCMを作る前は、私も国民年金基金の存在をあまり知らなかったのですが、学生のうちに知っておかないのは勿体ないと感じました。この情報誌を読んでいる若い方にも私達のCMを見て、この制度の存在を知ってもらえたら嬉しいです。

国民年金基金って何?

本プロジェクトのテーマである国民年金基金とは、国民年金に加入している自営業者やフリーランスなどの方が、将来の年金受給額を増やすためにさらに上乗せできる公的な年金制度です。国民年金基金は、20歳以上60歳未満の方で国民年金の保険料を納めている方、神奈川県に住民票のある方は、神奈川県国民年金基金に加入することができます。

神奈川県国民年金基金 検索



2015年放送CM
 ただ今制作中!
 どうぞ期待

現在CMが放送されている番組 (2014年9月現在)

J:COMチャンネル	「学生情報局 さがまちバンバン」	月・火 18:15~/水・木 12:15~/金・土・日 16:00~
tvk	「tvkニュース」	月~木 18:00~
	「tvk NEWSハーバー」	金 18:00~
J:COM、iTSCOM、JCN、YOUテレビなど	「かながわ情熱アスリート」	随時

その他、過去放送のCM動画はこちらから <http://www.kana-kokunenkin.or.jp/movie/>